臺灣日日新報
本日夕刊共八頁

專賣特許 セール 一袋十三錢 石鹸みがき粉 臺北 藤田本店

ソ聯今や重大危機
英米と合體對獨抗戰
スターリン首相國民を激勵

スターリン氏

【モスクワ三日發同盟】スターリン議長は三日國防委員會委員長の資格でラジオを通じ全ソ聯國民に呼びかけ獨軍の對ソ攻撃に依り既にリトアニア全部、ラトヴィア、白ロシアの一部及びウクライナ西部を占領され、獨空軍の攻撃も猛烈化してゐる旨警告すると共に祖國の危機に際し國民の奮起を要望した

【モスクワ三日發同盟】スターリン國防委員會委員長が三日行つたラジオ演説の内容次の通り

二十二日ドイツに依つて我が祖國に對し開始された不信なる攻撃は目下引續き行はれて居る、赤軍の英雄的抵抗はドイツの最優秀師團並びに最優秀空軍を擊破したがこれにも拘らず

獨軍は進撃 を續け新部隊を攻撃に參加せしめて居る、ヒトラーの軍隊はリトアニアを占領しラトヴィアの大半、白ロシアの西部、西部ウクライナの一部分等の占領に成功し又獨空軍は攻撃の作戰區域を擴大しムルマンスク、オルシャ（白ロシア）、モギレフスク、スモレンスク、キエフ、オデッサ、セバストポール等を爆擊して居る、我々の國の上には大なる危險がかかつて居る[illegible]

不利な狀態 [illegible]

不可侵協定 [illegible]

侵略者と [illegible]

赤軍主力は [illegible]

退却する場合 [illegible]

チャーチル [illegible]

伊軍機械化師團
勇躍ソ聯戰線へ
ムッソリニ首相力強き激勵

【ローマ三日發同盟】ムッソリニ首相は三日朝ペリオリス兵營に赴きソ聯戰線に向つて勇躍出發するトリノ機械化師團を閲兵した[illegible]

獨ソ激戰

【モスクワ三日發同盟】ソ聯情報局發表 [illegible]

毎月一回常會開く
區會の運營方針
皇民奉公會 各支部長に送達

皇民奉公會では去る二日附府令第八二號に基いて[illegible]

天皇 皇后兩陛下
八日葉山行幸啓

【東京發同盟】天皇 皇后兩陛下には來る八日午前十時御同列にて宮城御出門、同十時十五分東京驛御發車、葉山御用邸に行幸啓あらせられる旨三日仰せ出された[illegible]

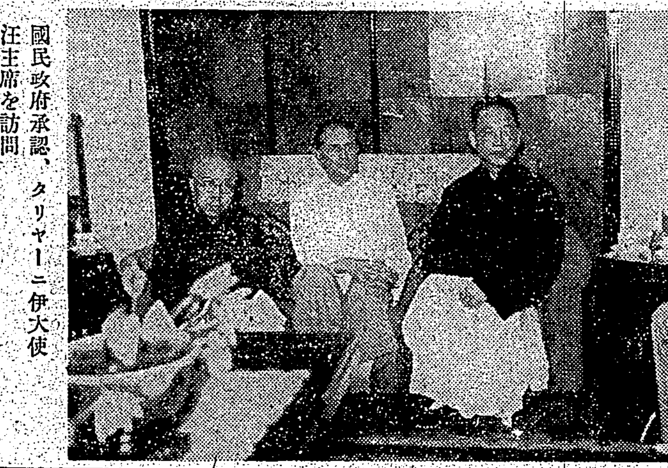
國民政府承認、クリヤーニ伊大使汪主席を訪問

臺灣特別志願兵制と訓練（下）
皇民奉公會訓練部長 臺灣軍高級參謀 田中清

想念新たに再出發
內臺一致至高の理念へ

再出發する [illegible]

不斷の訓練 [illegible]

純正な頭を [illegible]

家庭生活の [illegible]

單に若き本 [illegible]

將官談話會を改組
陸軍匪躬會を設立
九日九段で發會式擧行

【東京發同盟】[illegible]

食糧問題の全般を討議
奨賛會第七委員會初會合

樞密院本會議
可決御諮詢案件

定例次官會議

日佛泰條約
五日批准書交換式

【東京發同盟】[illegible]

山西開發會社
設立問題具體化

國府承認國家十ケ國に達す

芳澤使節けふ寄臺

スマトラ二地方外人立入禁止

臺灣大亞協會總會
和知參謀長講演

重慶在留獨人引揚げ協議

農政研究會要望

産報、技術者養成へ進出

人事

今日の府報

日本號
地方代理店募集！（タカダグロ進呈）七拾錢 大阪市七萬隣組の會常話題に上つて消火彈 日本消火器製作所

漢方藥 信用アル松鶴堂 何病によらず御困りの方は 松鶴堂漢方醫藥宗家

刑法の常識 早大教授 江家義男著
株式會社讀本 新體制下の 長谷川安兵衛著
貿易讀本 新體制下の 中井省三著
發行所 東京・京橋 第一相互館 千倉書房
日本紡績事業論／株式相場統制／國際經濟の理論と問題／經濟の基本問題／日本戰時貿易政策論／外國貿易の理論と問題／東亞經濟論／新東亞經濟地理／新東亞確立と人口對策／經濟統制の再編成／日本眞體制論／興亞政治經濟研究／工業會計及原價計算／購買管理及倉庫管理／會計監査／勞務管理／賃銀論／工場經營の常識／工業會計の常識／金融の常識／商業簿記の常識／株式會社の常識／會計學の常識／工業組合の常識

最新刊 國防經濟講話 神戸商大教授 平井泰太郎著 價二圓

最新刊 南洋經濟研究 大阪商大教授 淺香末起著 價三圓八十錢
南洋は世界の寶庫にして多年歐米列國の支配下にありしが、今や東亞共榮圏の一環として、其の使命を果さんとす。著者は斯界の權威にして、本書は、比島・蘭印・佛印・泰・馬來に付き、其の經濟事情の全般を精細に解明し、特に各地域の政治的支配關係、民族性及文化等の特殊性と經濟開發との關係を分析檢討し、以て各地域の東亞共榮圏建設に對して有する意義と將來の動向を闡明せる近來の名著。

最新刊 石油經濟論 早大教授 商學博士 北澤新次郎 スタンダード石油會社 宇井丑之助 共著 價五圓八十錢
石油は近代文明の母であり國防國家の原動力である。著者は多年斯界にありて、之が實務と研究に當つてゐた隱れたる篤學の士にして、今その蘊蓄を傾け、豐富なる資料に基いて本書をなす。

社說

國際時局と我が進むべき途

自給自足體制確立を急げ

一

緊迫せる現下の國際情勢に對處すべき重要國策については、二日畏くも 天皇陛下親臨の下に御前會議が開かれ政府と統帥府間に完全な意見一致を見、帝國の執るべき途は確定したと發表された。

企畫院主催 車輛技術協議會

製作能率の劃期的增進へ

愈よ全國的規格統一實施

歸臺の速水技師談

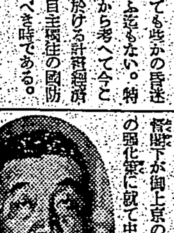

車輛製作能率

世界各國未だ

內閣に於ても

臺鐵車輛

時の人

對ソ電撃戰に期待される 總司令のリスト獨元帥

第十七回金屬品物價專門委員會

ボールト ナット等大幅値下げか

トマト製品修正公價告示

二割の大幅引下げ

內地品・再移入品の驅逐が目標

重大時局下鹽糖の內紛

早急解決要望さる

貯蓄預金益々增加

國民貯蓄强調週間の成績

自動連結機及

島內自給策

大豆消費節約から

醬油釀造業も再編へ

總督其他へ臺東築港を陳情

きのふ地方民代表

藤山東商會頭の來臺延期

大體下旬頃

青果輸移入業者

新統制對策協議

臺電の社債

二千萬圓九月頃發行

六月末全國普銀數

樺太石炭輸送は船腹不足で困難

商況（三日）

株式 全面的に軟弱商狀

兜町前場況

兜町後場況

東京社員銀行週報

季末を反映貸出著增

東京市中コール

東京長期後場

東京短期後場

大阪短期後場

大阪長期後場

大阪短期跡氣配

絲況

橫濱生絲後場

《北濱展望》

財界 株界

深耕と施肥 合理化の研究（三）

一、深耕

氣水の透通を良好にし

深耕準二回掛

防風林の蔭

二、施肥の合理化

作物の食量は

近代的色彩を

校長さん合宿訓練

全島六十四名、來月中旬一週間

ラジオ

朝

夜

地下を粉白に 一刷きを粉に
ルーブ 粉白粉 水白粉

改造 七月時局版
抗戰に支那經濟の變化・石濱知行
汪主席來朝と事變處理・神尾茂
統制經濟について・陳公博
中央協力會議傍聽記・關口泰
ルーズヴエルト派とリンドバーグ派・百々正雄
支那事變外史・津久井龍雄
★人物事變四ケ年・島田晉策
★護送船の今昔・平井好一
ムッソリーニの夜・深尾須磨子
★★★ ムッソリーニ全集に寄す・松岡洋右
事變第五年で貴下の生活は如何に變つたか 五〇諸家

緊急特輯 獨ソ戰爭と日本
獨ソ戰と日本・加田哲二
獨ソ開戰と日本の立場・岩淵辰雄
獨ソ戰と米國・武村忠雄
獨蘇戰と米の動向・鈴木東民
つひに來るもの・杉山平助
主體的秩序論・時子山常三郎
世界戰爭の新段階・平貞藏
日本の進路・船田中
獨蘇戰と日蘇關係・平竹傳三
米外交の樞軸攻勢・今村武雄
獨蘇開戰・城戶又一
長期世界戰の形相・鈴木文史朗
ドイツの對ソ開戰・嘉治隆一
獨ソ戰の示唆するもの・芦田均
獨蘇戰爭と獨逸經濟力・齋藤直幹
我が南方策の將來・前原光雄
獨ソ開戰と日本・橫田喜三郎
國共兩黨論・中保與作
東亞の將來・永田一角
極東の立場をどうする・小島精一
☆特別讀物☆ ダヴンニグナ番街の罪人・・キヤトウ

事變第五年の日本經濟
關西座談會（於大阪）
四宮恭二 藤田敬三 豐崎稔 大島堅造 堀朋近 小畑源之助 益田豐彦 桐原眞二
旅のいろいろ（隨筆）・中野五郎
あめりかん・らぷそでい・馬場恒吾
起業轉々・石川桂郎
聖戰ブルジョア論・大山千代雄
特價七十錢（本日發賣）改造社發行

世界最終戰論 討議
出席者 石原莞爾中將 黑田覺 石川興二 柴田敬 田中直吉

◉事務員募集
◉給仕募集
臺灣日日新報社

資本減少ニ對

內科 小兒科 天野醫院 醫學博士 天野一男

校長さん合宿訓練
全島六十四名、來月中旬一週間
額に汗、惟神の道研修

總督府では中等學校長に對し皇國精神の昂揚と時局下本島の實情に即する識見の涵養を圖り以て中堅國民の錬成及び皇民奉公運動に挺身する協力の徹底を期する爲め全島中等學校長六十四名を八月十二日から十八日まで七日間臺北市大直の臺灣總督府國民精神研修所に招集し……

一、日用品を携行すること
一、食費として十二圓を納入すること
一、來る八月十二日午前十時までに合宿に參集すること

我が子よ出かした
臺北憲兵分隊に親子血書の志願

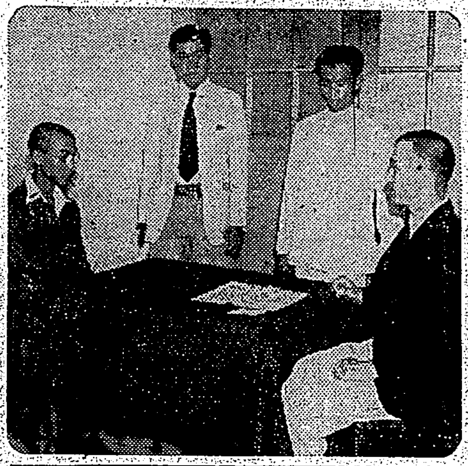

婦人保甲團の聯合會を結成

【新竹電話】新竹州警察部では時局認識の徹底はなによりもまづ婦人に……

全島中等蹴球大會　十九、廿兩日臺北で開催

神經過敏な佛印
邦人に地圖、寫眞の販賣禁止

【東京支社電話】最近佛印視察の途から歸つた某氏の談によれば近頃佛印で地圖、寫眞等を求めることは困難を極め殆ど入手不可能である……

佛印の地下資源は到る處に豐富
宗村氏現地踏査に向ふ

山縣少將から謝電

頼母しい新中國軍
南京軍士教導隊に漲る建設熱

【南京一日同盟特派員發】……

蘭印に飛行機獻納熱
日本來攻に怯え早くも奧地へ逃避
土民軍は無抵抗を密約

【某地電話】日本軍來攻のデマが……

新嘉坡の邦人壓迫熾烈化す

獨ソ戰爭は短期か
帰朝の高山少佐の歸朝談

故會仲鳴氏未亡人 遺兒を伴ひ日本へ

日獨親善の師弟愛
病むサウター氏に床し花束

皇軍慰問
五、七兩日うはさ寄せに招待　本社主催

ダバオ女子學院生徒らけふ寄臺

事變記念日に債券街頭賣出

海上警報

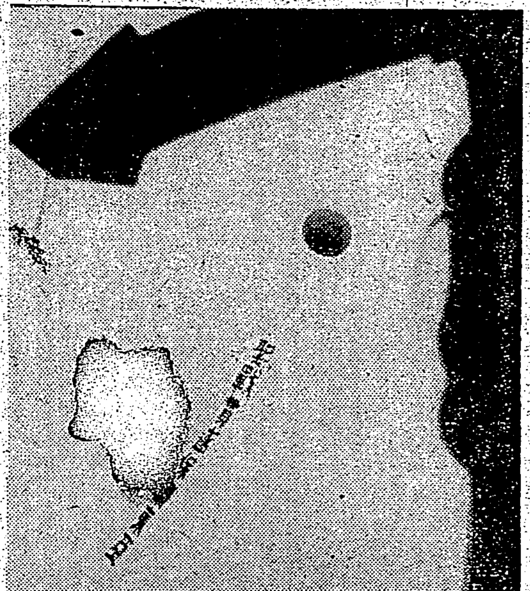

南京の空に飜る　聖戰貫遂保衛東亞　大アドバルーン

ラジオ

朝　事變記念週間第四日

晝

夜

夏休み近づく
臺北州、學生教導に萬全の對策

三高女で新高登山

惡質デマの一掃へ
警視廳で嚴罰主義で臨む

ボクらの水泳場にお化粧
臺北市學童群川端公園で勤勞作業

聖戰讃歌
大陸の黎明完成

産米改善と競技田の審査會

新竹署管內壯丁團　角板山に耐熱行軍

北一師プール　て水泳講習會

本社工場參觀

けふの天氣

大和丸（來航）

臺北市末廣町一ノ二　土地建物ノ御用ハ　東亞企業株式會社　仲介部　旭屋　電話二〇八八番　振替臺灣一九八一〇番

電話賣買金融　商品券債券　火災生命保險

謹告　盛昌公司

萬人油　臺灣總輸入元　株式會社竹腰商店

基隆　はりきゆ專門　船津鍼灸院　義重町六丁目　電話一四〇番

內地おみやげ　珍品荷捌　基隆驛前　電話三六〇番　東陽物產商會　基隆支店

皮膚科　花柳病科　泌尿器科　吳皮梅科醫院

日本郵船　大阪商船　南日本汽船　辰馬汽船　東亞海運　大連汽船　朝鮮郵船

資本減少ニ對スル公告　臺灣日日新報社

給仕募集　事務員募集

口腔外科　平川齒科醫院
小兒科　信生堂醫院
耳鼻咽喉科　久保醫院
小兒科　石井小兒科醫院
小兒科　武藤醫院
外科皮膚科泌尿器科X線科　一番ケ瀬醫院
產科婦人科　鶴田醫院
小兒科　松山醫院
外科肛門病科X線科　菅野醫院
外科肛門病科　菅沼醫院
眼科　塚原眼科醫院
皮膚科泌尿器科性病科　三艘丸醫院
齒科　靑木齒科醫院
耳鼻咽喉科　菅村醫院
內科　秋山內科醫院
皮膚科泌尿器科性病科　千本醫院
產科婦人科　福田醫院
耳鼻咽喉科　藏田醫院
耳鼻咽喉科　天野醫院
內科小兒科　天野醫院

各地綜合版

小指切り"必勝"の血書 アミ族青年の赤誠迸る

【花蓮港電話】志願兵制度施行に際し花蓮港廳下のアミ族青年が○○部隊司令官宛血書を提出したが最近又も花蓮郡南埔アミ族壯丁團長林本行雄（二）君が右制度施行に際し志願兵分遣隊に提出した

小指 を切って必勝の二字を染め烈々たる赤誠を披瀝して軍司令官宛左記の如き血書を花蓮港憲兵分遣隊に提出した

私共は銃後の勤務に精出し活動して參りました今日に至る迄待って來ました時々の戰況並に活動ニュース、又は

潑剌 たる入營を目出度く祝ったり召集兵を見送り乍らして自分は淋しい氣持になったりした事が度々ありました淋しい

この世の中を今日に至る迄一日一日と過して來ました今回目出度く志願兵制度が施行される事に當りましてこの上もない感激に堪へない

日本 男子と生れて來ました以上私共にとって恥しくない目覺しい働きをしたいものです目出度い時期を一日々々と嬉しく待ち焦れて居ります天皇陛下の爲めにはこの命を喜んで投出し捧げ奉る

まうられねばならぬと感激して止まないのであります、永年希望して居りました國の 御楯 となる事が出來得たのだ、私は去る五月二十一日

志願兵制度實施の喜び續く

屏東 長文の血書で歎願

【屏東電話】志願兵制度實施に對する六百萬島民の喜びは最高潮に達し特に青年層の若き血を沸らせ非常な感激を與へ二日には屏東市黒金町一ノ五九北院滿雄君（二〇）は指一關所を切って長文の血書を綴って憲兵分遣隊に提出した、[illegible]張錦鏡君、榮町二ノ八陳徳雄君、本町二ノ三三張國榮君、同林有信君、同二ノ五三陳丙二君の五名は何れも歎願して赤誠を披瀝し入營を希く願出した、北院滿雄君の血書は左の如し

私を兵隊にして下さい、私は立派な大和魂を持ってゐる日本男児です、宜しくお願申上げます

六月二十一日志願兵制度實施を聞きました私は感激して胸が一ぱいでした（中略）私は天皇陛下の御恩の万分の一に報いたい爲め前線で働く覺悟でございますから、どうぞ私の願を容れて下さい、お願ひ致します、戰線に出る日を樂しみに待って居ります

北院滿雄
屏東憲兵分遣隊長殿

七の大御心の賜であり御高恩の御恩澤に依るものであります吾々本島人と生れ須らく此の大御心を奉戴し聖旨の廣大無邊の 鴻恩を深く胸にだきしめ、これに答へ[illegible]

嘉義 嘉義市は既に四名

【嘉義電話】六百萬島民が多年渇望して止まなかった志願兵制度が愈々施行されることとなり全島民殊に若き青年達は待ちこがれた施行の日を待ち切れず[illegible]により又は血書まで差出してその筋に歎願して居り[illegible]嘉義市でもカフエー「家庭」市川勇君、嘉義演武館技師中野猛一君、同陳榮春君の三君が過日志願したのを始めとして二十八日には市内宮前町三ノ二二國本伸雄君が、續いて嘉義憲兵分遣隊に出頭熱烈なる赤誠を吐露した歎願書を提出した

彰化 御楯となれる歡び

【彰化電話】本島青少年待望の志願兵制度施行に感激した彰化信用利用組合員洪淵源君が一日市役所に出頭、左記 赤誠 溢るる志願書を提出して彰化市としてイの一番に志願の名乗りを擧げたが同君は組合に勤務の傍ら彰化第一青年學校生徒として皇民錬成にいそしみ更に青年團代表として 御親閲の光榮を賜った模範青年で同君の志願に係官も感激して居る（以下原文）

此度日本人として最も榮譽ある志願兵制度が施行された事は六百萬島民の 歡喜 感激の至りです、これは一に上御一人の御[illegible]

川井伍長の遺骨 きのふ懐しの我が家へ

【高雄電話】大陸の戰野で名譽の戰死を遂げた川井義男伍長の遺骨は三日午後五時六分高雄着懐しの我が家へ入った

丁子上等兵 勳章傳達式 【臺中電話】臺中市川端町五○故陸軍上等兵丁子政志氏に御下賜の功七級金鵄勳章並に白色桐葉章傳達式は三日午前十時より市長公室に於て執行され藤田市長より遺族に傳達された

廣谷廳長遺家族を慰問 【花蓮港電話】廣谷花蓮港廳長は一日から五日迄廳下の遺家族慰問を行ふ

金鵄勳章年金を割いて寄附

【嘉義電話】嘉義市[illegible]故陸軍步兵上等兵[illegible]は金鵄勳章年金の一部を割いて[illegible]寄附し[illegible]

志願兵制度を謳歌

老若男女を問はず 銃劍執った氣持で 臺北市 長林憲一氏談

苟しくも日本帝國の國民である以上國民最大の義務である兵役に服せないことは殘念な島民の一大痛恨であるが然るに過去に於ける四十餘年間と此の度の事實に於ける島民の 赤誠 が結實して今回此の光榮に浴することは洵に感激に堪へざる所で、一視同仁の 聖旨に於て廣大無邊なる 皇恩に感泣すると同時に此の重責を完うすべく一層の努力と精進を要すると深く感ずるのである。本制度の實現に依り本島統治上に一大エポックを劃し皇民錬成上將に一大飛躍せんとするのであるが六百萬島民は島民兵、老若男女を問はず銃を執る心構を以て益々臣道實踐に邁進せねばならないのである少壯者は擧って第一線へ志願し其他は推進者となり銃後に於ける後援兵としての重責の完遂に奉公の誠を致さねば[illegible]

本制度の趣旨を民衆に徹底せしめよ 高雄州會議員 泉正勝氏談

皇恩 の萬分の一に報い奉ることが出來るのである島民は此の機會に覺悟を新に[illegible]最短期間内に志願のみに止まらず全面的に徴兵制度が施行せられる様一層の努力が必要である

從來本島民の待望久しかりし志願兵制度の決定を見たるは誠に欣快事にして往年の自治制の施行近くは義務教育制度の實施と相俟って本制度の實施は我等 島民 が名實共に皇民として認められ共存共榮を付與せられた事を證明するものにして聖恩の廣大無邊誠に感激に堪へず[illegible]

感激に溺れるな 臺中市 林連城氏談

【臺中電話】口先で志願兵制度の實施も決定し日本軍人として恥しからぬ子弟教養の道を見出し各々自ら覺悟新にすべきである事を特に強調したい、私は同制度の實施を喜ぶ裏面に[illegible]本島人青少年を今後如何に陶冶すべきかにつき重い責任を痛感する者である、折角の 御聖恩に報いる者のにいさとなって士氣沮喪を來したり希望を以ても資格で落ちたりしては全くの切腹ものだ、私は聲を大にして同胞に叫び度い感激に溺れるな、自重せよ、而して魂を打込めと

り一歩遲れ島民の心情を[illegible]ならしめたるが之は島内諸事情よりもたらし事にして今更云ふまでもなく[illegible]行は我等島民が眞に皇民たり得[illegible]

内地人に倍する努力奮闘が必要 花蓮港報國推進隊部長 竹林正雄氏談

我が臺灣にも愈々明年度から志願兵制度が實施される[illegible]

歡喜 と感謝するものであ[illegible]

認識 徹底せしむ[illegible]

努力 [illegible]

軍隊、郷軍も參加し 市中を軍歌行進 臺南市事變記念日行事決る

【臺南電話】[illegible]を迎へる七日の事變記念日に際し臺南州會議室で打合會を開いた結果大綱を決定した、先づ六日[illegible]男女中等學校生徒、青年團[illegible]

事變記念武道大會 六日高雄振武館で開催

【高雄電話】大日本武德會高雄支部では六日午後一時より高雄振武館に於て支那事變四周年記念武道大會を開催し時局下島民の士氣を昂揚し日本精神作興に資する

保甲壯丁團幹部集め臨海講習會

【臺南電話】臺南州では[illegible]

ラジオで上意下達 高雄州 州治方針徹底に名案

【高雄電話】高雄州では九十萬州民に州治方針の徹底を期するため警務部長以下部課長が放送局と折衝中であったが愈々本月十四日午後六時半から二十分間第一回の放送として坂口知事がマイクの前に起つ事となった、將來は州令の新規則に關する解説を始め州民に公示すべき事柄はどしどし放送しラジオを通じ上意下達を圖る事となった

奥田米穀局長 臺南市内巡視

【臺南電話】奥田米穀局長は三日午前六時五十八分着列車で來南、臺南神社に參拜後[illegible]米穀出張所を巡視、州市を訪問後農業試驗所[illegible]午後零時十五分高雄へ向った

嘉義巡視 【嘉義電話】奥田[illegible]

講習所を擴充し國語不解者一掃 臺南州 諸準備に着手

【臺南電話】臺南州では世界情勢に鑑み國家總力戰體制の強化に[illegible]

女子青年團で巡回田植班編成 桃園郡劃期的な企て

【桃園電話】女子青年團[illegible]

臺中州下も志願者續出

【臺中電話】志願兵制度施行の報に各地から中州青年層の志願者は續々と現はれ係官を感激させてゐるが、二日臺中市役所に[illegible]君が志願書を提出した[illegible]

虎尾 記念講演會 【虎尾電話】臺南州虎尾郡虎尾街では本島の志願兵制度實施決定に際し[illegible]

第三種防空訓練 きのふ早朝から開始さる 臺中市

【臺中電話】[illegible]

グライダー模型競技大會

【屏東電話】[illegible]

衛生部落並功勞者表彰

【大溪電話】新竹州大溪郡では[illegible]

榊原氏の葬儀

【臺南電話】[illegible]

老春（132） 川口松太郎作 伊勢良夫畫

心の故郷（11）

[illegible]

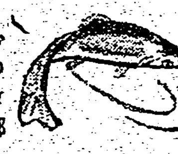

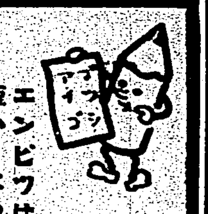

三菱鉛筆

自動車人の翼賛

皇軍の赫々たる武勳に輝く戰果の蔭には、忠勇義烈の魂と共に武器を愛する軍人精神が常に宿つて居る事を忘れてはならない我々自動車人が自動車報國の理念に基く愛車の精神も武人が常に武器を愛する魂に相通ずるのである。常に車輛を愛し常に手入れを怠らず最高能率を發揮せしむる事が我々自動車人の職分奉公である。

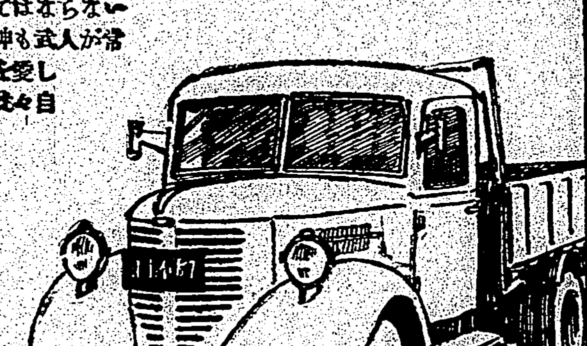

臺灣日產自動車株式會社
臺北市榮町一丁目 電話 七四六七・二三一八
同 北部營業所 臺北市上埤頭 電話 五二三一・四六三七
同 南部營業所 臺南市明治町三丁目 電話 二四二
同 臺中出張所 臺中市錦町
同 高雄出張所 高雄市前金町 電話 二・一二〇
同 廣東出張所 廣東市[illegible] 電話 一五二六

東京 日產自動車販賣株式會社 丸ノ内

ヨットト鉛筆

尋ねかたち [illegible]

職員 [illegible]

附添婦 [illegible]

女事務員 [illegible]

女給さん [illegible] 名募集

仔兎 [illegible] 分讓致します

工場讓受 [illegible]

十二磅レール [illegible]

物置納屋 [illegible]

倉庫 [illegible]

求貸間 [illegible]

賣家 [illegible]

賣家 [illegible]

電話 [illegible] 金融

わきが
療法 無代進呈
お困りの方は御安心下さい、自宅で手術に治る手術の心配のないヨクキク藥があります、衣物を汚さず手數もかからず他人に知れず永年苦しんだワキガがスッカリと治つて大喜びです、御手紙下さいヒミツに無料で知らす
豐橋市西八丁ヶの二 日本醫藥研究所

海員養成所 生徒募集
日本海員掖濟會横濱普通海員養成所
日本海員掖濟會若松普通海員養成所

毛をはやせ
がハエヌ御心配の方や生れつき頭の悪い方々や又は若ハゲ、薄毛、無毛等で今まで色々の手當をしても思はしくなく困つて居られる方は今すぐお手紙下さいヒミツに[illegible]
森下みや子

鋸・帯鋸・丸鋸
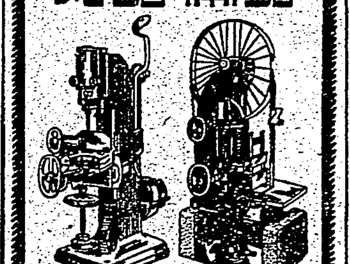
製材木工機械製作販賣
小笠原商店
大阪市大正區大正通六丁目
電話 泉尾1507番
振替 大阪89851番

月やく
月やくがなくお困りの方や[illegible]四十年來の古き特殊專門藥の發賣元です。[illegible]
愛知縣豐橋市公會堂前 中尾本家

オリヂナル香水 パピリオ
ムーレク
[illegible]

原料香水 オリヂナル香水
よいかほりの永く保つ

口中殺菌劑 カオール

本劑の三大効用
病氣豫防に……
口中殺菌劑は空氣又は飲食物と共に口より侵入する諸種の病菌を豫防する
健康增進に……
健胃整腸劑は胃腸を健全にし且つ食慾を增進せしめ肉体の强健を計る
心身爽快に……
清涼興奮劑は心身各機能の活動を促し氣力を旺盛にし精神を爽快にする
定價 十錢・二十錢 二十五錢・三十錢 五十錢
本舗 安藤井筒堂藥品部

臺灣日日新報 夕刊 七月三日

莫斯科まで四百粁 獨軍快速部隊猛進
スモレンスクを通過

【ベルリン三日發同盟】獨軍は開戰以來總延三千五百粁の全線に亙つて戰鬪を續け茲に二、三日來天候が崩れかかつて來たのにも拘らず、進撃速度を緩めず赤軍を東方へ向けて急追しつつある。二日夜までにベルリンに達した情報に依れば、一日行動を開始したフインランド北部作戰では昨春ナルヴイクの攻防戰に武勇を謳はれたデイテル大將麾下の獨軍山岳部隊は困難な地勢を克服、頑強な赤軍の抵抗を排し一日間に早くも百粁を進撃要衝地點ムルマンスクを占領したと傳へられる、又ミンスクを越えて一路東方へ進撃中の快速部隊は二日中にはスモレンスクの南北兩側を通過してモスクワから四百粁足らずの地點に達してゐると云はれる

赤軍捕虜實に十六萬
獨軍十日間の戰果發表

【ベルリン二日發同盟】獨軍司令部は獨ソ開戰以來七月一日に至る十日間の綜合戰果を次の如く發表した
(一)ソ聯軍捕虜數十六万 (二)擊墜破壞敵機四千七百二十五臺 (三)破壞又は鹵獲せる戰車五千七百七十四臺 (四)鹵獲せる砲二千三百門、裝甲列車四、その他夥しい小銃及び彈藥

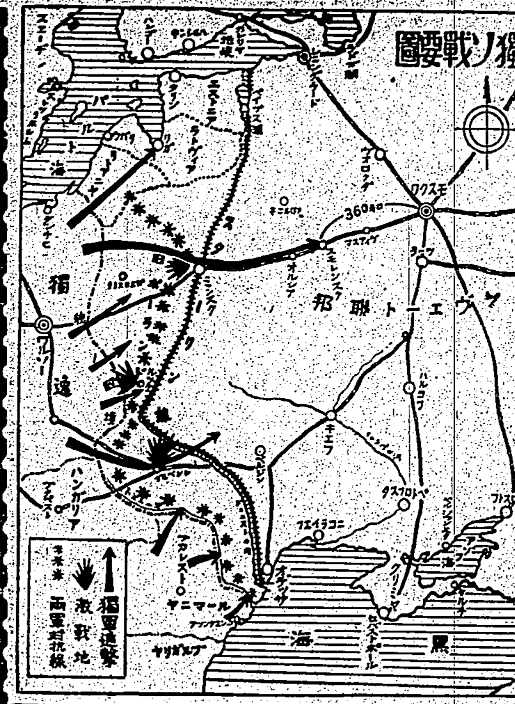

赤軍二箇軍團殲滅
ビアリストック東方戰線

【ベルリン二日發同盟】獨軍司令部二日午後三時發表=獨軍はビアリストック東方で包圍せる赤軍大部隊を殲滅した
【ヒ總統本營二日發同盟】獨軍司令部二日特別發表
一、ビアリストック(ワルシヤワ東北東百粁)東方地區に於ける兵團(二箇軍團)を完全に殲滅した
赤軍は優秀なる獨軍の包圍に依り全滅し、死傷算なく捕虜のみで十万に達し、鹵獲は戰車四百臺、砲三百門以上を算した
一、ルヴオウ方面の戰鬪で獨軍の捕獲又は破壞せる赤軍戰車は二百二十以上である
【ニューヨーク二日發同盟】ナポレオン街道を驀進する獨軍先鋒部隊は更にスモレンスクを突破したと云はれるが、獨軍は去る一日以來その主力を後方殘敵の整理に向けてゐる模樣で包圍赤軍の掃蕩戰が繰展されて居りビアリストック、ミンスク地區のみで殲滅された者約四十萬に上つたと云はれる、その他の戰況左の如し
一、リバウを占領した獨軍は更にウインダウ(ラトヴイア)を占領、リガの占領と共にリガ灣地區の赤軍は新たなる包圍下に陷つた模樣である
一、ルヴオウ東北地區でも赤軍の大部隊が包圍下に入つたと云はれる
一、獨軍はムルマンスクを占領したと云はれる
一、ソ聯黑海艦隊はコンスタンツア(ルーマニア領)を奇襲し、猛砲撃を加へて多大の損害を與へたと云はれる

バルト海沿岸のウインダク占領
獨軍破竹の戰況發表

【ベルリン二日發同盟】獨軍司令部發表、對ソ戰況
一、東部戰線のプリペット沼澤地帶南方に作戰中の獨軍はズロクゾフ(ルヴオウ東北六十粁)附近の戰車戰で敵戰車百臺を潰滅せしめた
一、ドブノ(ルヴオウ東北百三十粁)地區では赤軍機械化部隊が獨軍後續部隊を襲撃し來つたが一日に亙る激戰の後これを殲滅し敵戰車百二十臺を捕獲した
一、北部戰線ではリガ占領に續いて一日更にバルト海沿岸のウインダク(リガ西北百七十五粁)を攻略した
一、獨軍はフインランド中部及び北部に於いてフインランド同盟軍と協力、ソ聯國境から攻撃を開始した
一、空軍の地上作戰に對する協力も目覺しく敵機械化部隊、砲兵陣地等を猛爆し、ルヴオウ東方及びミンスク地區並にバルト海方面の敵を攻撃した

芬蘭軍ヴイボルグを包圍中

【ニューヨーク二日發同盟】ソ芬國境に於けるフインランド軍の進撃はラドガ湖西方のヴイボルグ(レニングラード西北方百三十粁)に迫り、同地を包圍したと傳へられる、一日ニューヨークで聴取した英國ラジオに依ればフインランド軍は未だ同地を占領してはゐないがその背後に上陸しヴイボルグを包圍してゐる模樣である
◇對英戰況
一、獨潛水艦は一日英本國西方大西洋及びアフリカ西方洋上に於いて敵商船二隻一万二千五百噸を撃沈、他の一隻に損害を與へた
一、獨空軍は一日英東岸沖で敵商船二隻、四万二千噸を撃沈、ブリテン島東部、東南部の諸港に爆撃を加へた
一、獨空軍は去月三十日北アフリカ沿岸沖で敵商船三隻一万噸を撃沈、一隻に損害を與へた
一、獨空軍は一日トブルク港内の施設に爆撃を加へた
一、英機は一日英佛海峽沿岸並びに西部獨逸に來襲、西部ドイツ及びハンブルグ地區に來襲した

獨機五十四を撃墜
ソ聯發表戰況

【モスクワ二日發同盟】ソ聯情報局發表
一、六月三十日の獨軍空襲に對し、ソ聯空軍は迎撃し、その他一戰鬪機に依り地上にある獨機五十四機を破壞した
一、七月一日には獨機五十四機を撃墜した、ソ聯の損失は二十二機であつた

日ソ關係變化の遷都說を否定
ソ聯外務次官言明す

【モスクワ一日發同盟】ロゾフスキー・ソ聯外務人民委員代理は一日記者團との會見で日ソ關係に關する松岡外相の聲明、米國の動き及び遷都説等に就き次の如く言明すると共に、モスクワ遷都説を否定次の如く語つた
自分は松岡外相の聲明の全文を未だ受取つて居ないが、然し松岡外相がモスクワ訪問の時締結された日ソ中立條約は依然有效であると云はないが[illegible]ソ聯政府がこれを承認した事に就いて何等疑問を持つてゐない、ソ聯は何の關係もない事であり、ソ聯政府はル大統領、ウエルズ國務次官、ノックス海軍長官等の發言は[illegible]ない事ではない

長官等の聲明に對し満足と感謝の意を表するものである、ドイツ側ではソ聯政府がウラル山脈方面へ遷都したとか、ローマ法王が反共十字軍に祝福を與へたとか傳へてゐるが、これ等は全く虚構である、又ドイツ側はリガ、ミンスクを占領したと主張してゐるが、リガとミンスクは未だ取られて居ない、然し我が軍の將士は敵を無理に苦戰させぬために、これ等の都市を放棄する可能性がないではない

佛捕虜五十萬釋放
獨佛更に新諒解に到達

【ヴイシー一日發同盟】パリ消息通の報ずる所に依れば、ドイツ政府はパリ駐在ドイツ大使館を通じ、佛國政府に對し今春來の獨佛交渉の結果として獨軍占領地帶内のフランス兵捕虜を釋放することに同意を與へたと云はれる。現在獨佛兩國が協議中のフランス兵捕虜は約百八十萬で、今回の釋放は五十萬に上る見込みである。尚佛國の副首相兼外相ダルラン提督の佛獨提携はこの協定に依り一層強化されるであらう

チジエ國防相がペリの數回提議と交渉の結果に依るものである

建川大使ソ聯外務次官訪問

【モスクワ二日發同盟】建川大使は二日午後三時外務人民委員部にロゾフスキー次長を訪問、新情勢に關し日本及びイタリア大使館員の引揚げに關し最後の取極めを行つた

日墨通商會談へ
三浦公使、墨外相を訪問

【メキシコ二日發同盟】三浦駐メキシコ公使は二日外務省にパデイア外相を訪問し、日、メキシコ兩國間の通商問題に就き約一時間に亙り會談した、會談の内容は明かでないが、最近米國のメキシコ經濟援助の要求に依り兩國の貿易が困難となつたので、日本側ではこれが打開策を提案したと云はれ、尚同問題に就いてメキシコ側は考慮中と云はれる

英近東軍司令官更迭

【ロンドン二日發同盟】英陸軍省は一日附を以て近東軍司令官ウエーヴエル將軍を印度軍司令官に轉補した

重慶、獨伊と斷交
國府承認に極度の狼狽

【上海三日發同盟】重慶來電に依れば重慶政府は二日獨伊兩國との國交斷絶を聲明、獨伊を始め他の樞軸各國の國府承認に極度の衝撃を受けた重慶は[illegible]

及川海相參内

【東京發同盟】及川海相は三日午前九時四十八分宮中に參内、天皇陛下に拜謁仰付られ所管事項に就き奏上、退下した

日佛航海條約 泰佛議定書可決
けふ樞密院本會議

【東京發同盟】三日の樞密院本會議は畏くも天皇陛下親臨の下に午後一時半より宮中東溜ノ間に於て開催、御諮詢案の
一、佛領印度支那に關する日佛居住航海條約外一件
一、タイ佛印國境紛爭調停に關する議定書中の批准の件外一件
一、宮内省關係一件
を上程、先づ日佛議定書並にタイ佛印國境紛爭調停會議の經過に關し石渡委員長より審査報告並に起立採決、全會一致可決、宮内省關係一件に就ては松岡外相より外交上より見た説明あつてその通り可決した、次で閉會[illegible]

わが國策決定に米當局緘默
ウ國務次官言明を回避

【ワシントン二日發同盟】御前會議に於ける日本政府の外交方針決定に關し、ウエルズ國務次官は二日新聞記者會見に於いて國務省は未だ正式通告に接してゐない、本問題に就いては正式通告あるまで何も云へないと言及を避けた、なほ各紙は日本の政府聲明と松岡外相の談話に關し大きく報道してゐる

英政府筋も批評を避く

【ロンドン二日發同盟】二日の日本政府聲明及び松岡外相談話に就いて英政府筋ではその重要性を認めてゐるが一切公式の批評を避けてゐる、ロンドン消息筋は日本の公式發表を一日午後一時過ぎ受けたが、これは松岡外相の反英的談話を示して居るもので、あるいは近く日本の國策に變更があるものと見る向もある、又一部では日本が對ソ戰に參加するか、南方進出を選ぶかの岐路に立つものとなし[illegible]

船舶出入禁止 比大統領布告
オランガポ軍港

【マニラ二日發同盟】ケソン大統領は一日ルソン島サンビック灣(マニラ西方四十粁)オランガポ軍港の船舶の出入を米國官憲の許可を得ざる限り禁止する旨を布告した

海務官制度新設
遞信省で立案

【東京發同盟】遞信省管船局では戰時下の海運統制強化に資する爲海務官制度を新設することに決定し目下立案中である。海務官は海運行政の[illegible]

兩院議員千島視察團出發す

【東京發同盟】兩院議員千島視察團は[illegible]

人事

▲水戸泰造氏(樺太廳長官)三日朝南部より歸北(青森)
▲前根壽一氏(日本米國協會理事)[illegible]
▲矢野正雄氏(台北州知事)[illegible]
▲荒井泰治氏(日活常務)[illegible]
▲佐藤公政氏(臺北工業研究所長)[illegible]
▲森本貞三郎氏(臺北帝大總長)
▲中村一造氏(總督府技師)[illegible]
▲山縣初男氏(東京臺灣會幹事)[illegible]

臺灣特別志願兵制と訓練 (上)
皇民奉公會訓練部長 臺灣軍高級參謀 田中清

皇民奉公會訓練部長、臺灣軍高級參謀田中清大佐は二日午後九時三十分から二十分に亙つて JFAK臺北放送局マイクロフォンを通じて六百萬島民に呼びかけ、臺灣特別志願兵制と訓練と題して講演をなした、以下はその講演全文である

訓練實踐を第一義
全島民への絶對的指針

御承知の如く、臺灣に特別志願兵制が布かれまして、明年十二月には輝々しく入營する事となりました事は、誠に御同慶の至りで、衷心から之を祝福致しますると共に、臺灣特別志願兵制度に就きましては、賛否交々至る有様でありまして、いろいろな主張意見がある事と聞きますが、反對論の大部分は時機尚早と云ふ點にあるやに耳に致します。つまり臺灣人は志願兵になるとしては、その資質に於て未だ未だ不十分である、更に向上進歩した曉ならばいざ知らず、今日の有樣を以つてしては早過ぎると云ふのであります、斯樣な反對論などは

志願兵制が

實施される事に決定致されました今日に在つては、どうでもよい問題とりあげて論議する必要も無いのではありませうが、志願兵制なるものに就きましての根本的見方考へ方に觸れる點でもありますから一應順序として之を探り上げて考へて見たいと思ひます

臺灣に特別志願兵制度が實施せられることになりました所以のものは、決して臺灣の人々が凡ての點に於いて十分に發達完成せられたが故にと云ふのではありません、ですから此の制度に反對する主張の中で時機尚早と云ふことが臺灣人は不十分であると斯くて不十分な者に對して志願兵制を施行することは早過ぎると云ふ意味でありますならば、これは一應尤もな論にも聞えますが、此の制度は決して臺灣の人が出來上つたが故にと云ふ結果としてでは無いのであります、志願兵として訓練を受ける所に出る資質を備へ得たが故に、又は一歩進んで訓練すれば優れたる[illegible]と云ふ見透しがつき、且つ左樣にすることがより高度の日本人たらしめ得るの捷徑であると確定せられたが故に行はれる樣になつたものと見るべきであります

内地に於て

つまり徴兵令實施せられつつ兵制に於きましても、身心共に優れた者を選び採り得ることを希ふものではありますが、却々十分な者だけを望むことは出來ませんで幾多も選び採るの已むを得ない所であります即ち軍隊は完成した者を集めるのではなくて、未完成の者をも集めて之をよりよく作り上げ、所望の域に達せしめる所であります、軍隊と言ふ所は斯樣な所でありますが故に、臺灣特別志願兵制度實施に對し臺灣の人々は未だ未だその資質に於いて十分で無いと云ふ見地から時機尚早と言ふ反對論の主張は餘り意味を有たないものと言はざるを得ません。臺灣志願兵制に對する考へ方見方は斯樣に時機が早いとか何とか言ふ點からするのでは無くて、臺灣在住六百萬人凡てが此の意義深き志願兵制實施を如何に理解し、如何に之に對して行くべきかと言ふ所に主眼を置くべきであると思ひます、志願兵制度實施の栄譽を與へられました六百萬の

臺灣在住者

としては臺灣に志願兵制が施行されるのでありますから、凡て此の有意に副ふ如く進めよと願へられ、之によつて、より高き、より優れたる日本人たれとの方向を明らかにせられ、要求せられるものと理解すべきでありませう、斯くて理解することによつて始めて臺灣志願兵制度實施の主旨に合するものが結果されるのであります、臺灣の志願兵制を斯樣に理解致しまするならば、前に述べました時機尚早と云ふ反對論の如きは意味を成さないものとなつて仕舞ひます、是が當然であります前に述べました如く、軍隊は其の性質上優れた者を集めることを期してゐるのではありますが實情は却々左樣にはゆかず缺陷ある者をも集めるの已むなき有樣であります斯く不完全不十分な者をも集めるの已むを得ない所に在る軍隊に於いては特に訓練を重要視致します。訓練によつて缺けてゐる所を補ふことを努めるのであります。軍隊は徹底した訓練によつてのみ

優れた兵員

を作り得るのであります、優れた日本人たらしむる所が時勢の推移、世界情勢の變移は、獨り軍隊に於ける訓練のみを以てしては到底足りぬことが明らかになりました。そこで兵營に入る前に於いても、その後に於いても益々訓練を加へる必要が起り、現に行はれつつある有樣であります。そして訓練は單に壯年者年齢ばかりで無く、國民全般に互り各般のことに於いても施されて來たのであります。臺灣の特別志願兵制度の實施に關しての考へ方、見方は深く此の點に考慮に入れて置く必要があります

斯樣にして志願兵制の實施の趣旨を最も完全に生かして行くことが必要であると思ひます、臺灣志願兵制は何ら臺灣志願兵のみに限らず、臺灣在住六百萬の若きものでは無くて、實は六百萬の臺灣在住者全般に亙つて大なる關係を有するものであります、臺灣在住六百萬人凡てに對して一つの力強き要求であり、指針であります、故に是れは素直に之を受け入れて、眞面目に實踐すべきであります、臺灣志願兵制を眞面目に考へ受け入れるならば、即ち臺灣在住六百萬人凡ておいて臺灣志願兵制の

實施の本旨

を與へるならば、臺灣在住者の凡ては此の線に沿うて各々の職分に勵み、力の限り之が徹底に訓練の實を擧げ、より高き日本人となるべく努むることが

他の方策と

相俟つて、社會全般に亙つて心身の訓練を積み重ねることであります、我等は時代の要求に鑑みる訓練を積み重ねることが必要であります、老いたるも若きも、男子も女子も、例外無く之を積み重ねるのであります。そして多數の優秀者が生まれ出ることを期待し得るのであります

斯く考へますれば若き青年への指針であるばかりで無く、六百萬臺灣在住者に對する指導精神であるのであります、六百萬臺灣在住者は臺灣統治上劃期的の大事である所の志願兵制實施の本旨に照らし、愈々之を進むべき方向が與へられたのであります、之に應へて如何に行動すべきであるかを深く考へるべきであります

輝しき未來

を約束されました臺灣の若人は今こそ奮起して時代の要求に應へるべく身心共に練磨に努めなければなりません。斯くてこそ臺灣特別志願兵制に於いて最も立派な兵を出し得ることになり、皇軍の一員たる名譽を負ふに恥かしからぬ者と成り得るのであります

而して此の志願兵制は其の根本に於いて一般の國民を訓練して行く、社會の訓練の根本義を立てるものであり、而して之は直接に兵役を果す若人の問題のみならず、六百萬の臺灣在住者に課せられた問題なのであり、之を眞に實行するを要するのであります。(續く)

【寫眞は田中大佐】

無線

英、米、支、蘭の四ヶ國共同防衞態勢が傳へられた時、蘭印側では之を否定してゐたが、今度の英、蘭印軍事協定成立を報じてもなリットマン氏が正式に否定してゐる▲しかし蘭印は英米が獲得を狙つた四ヶ國共同防衞態勢に加はつたのかどうか、或文の如何にあるのでなく、その實際の行動の如何にあるのだ▲曾つて英國東亞軍司令官ポーハム元帥が馬來、蘭印、濠洲を歷訪した時ポーハム元帥の歸來談話が、蘭印、濠洲、印度を、また第一線に置くべきものとし又ポーハム元帥の意見を支持したのは蘭印外相ファン・クレフェンス氏ではなかつたか▲勿論ポーハム元帥の立場の根據は英、米、蘭を一體とした場合の假定の上に立つてゐるのだが、クレフェンス外相の安協案も亦假定の假定の上に出來るものであらう、これによつて直ちに軍事協約を結ぶとは云へないが、萬一この假定が現實の問題となつたときクレフェンス外相の假定が假定に終らないであらうことは想像に難くないではないか▲いづれにせよ、英米の逞しき蘭印が四日間の豪洲に直ちに英米が應援に行くといふ意味に於いてアメリカの政策の中心は蘭印を保障するといふ事ではないか(アメリカ第一主義者)のやうに日に日に米國に實力を附けるとの態度は又蘭印の引受けが日に日に米國と共に引き受けることに迫りくるものがある▲前總領事も是非にと云ふのであらう

東亞の盟主たる我が國の聖業を完遂するには何と云つても人的資源の絶對確保が叫ばれます。ミクローゼは日本民族のビルツ綜合劑でその旺盛な強化吸收作用と實現な健康源の含有により國民保健に不可缺のものです。

三國志 (528)
(出廬の卷)
吉川英治作
矢野橋村畫

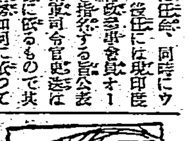

泥魚(一)

途中。しかも久しぶりに都へ還る凱旋の途中だつたが、──曹操は、黄河にのこれ。予はとはたちどころに方針を決し、
「劉表は、直に汝南へむかつて玄德を討たう」
と、云つた。
一部をとどめたほか、全軍すべて道を更へた。彼の用兵はかくの如く、いつも滯ることがない。すでに、汝南を發して、ゐた玄德は、
「よもや?」
と、思つてゐた曹操の大軍が、意外にも迅く、南下して來たばかりか、逆寄せの勢ひで、攻めて來たとの報らせに、
「はや、穰山(河南省)の地の利を占めん」
と、備へるに狼狽したほどであつた。
劉辟、龔都の兵をあはせ、布陣五十餘里、先鋒は三段にわかれて備へ立てた。
東南の陣、關羽。
西南には張飛。
南の中核に──玄德、趙雲と乾、劉、馬隊から立つ土けむりして、曹操の一隊が旗をひるがへしてゐた。
地平線の彼方から、見る見る野を捲いて來た大軍は旗山を主とすると、二、三里、一夜に陣を八卦の象に備へてゐた。
夜明けと共に、玄德は、陣前に戰鼓を陣始してゐたが、やがて中軍を割つて、曹操自身がすがたを現はし、
「玄德に一言云はん」
と、告げた。
玄德も駒をすすめ、駒を立てて彼を見た。
曹操は大聲叱咤して云つた。
「以前の恩寵をわすれたか。亡義すべき忘恩の徒め。どの面さげて曹操に矢を射るか」
玄德はにこと笑ひ、
「君は、漢の丞相といふが、帝の御意でないことは明かだ。故に君がみづから恩を與へたといふのは不當であらう。玄德せよ、玄德は漢室の宗親であることを」
「だまれ。予は、天子の勅をうけて、叛くを討ち、非を懲らす。汝け
もまたその類ひなくて何だ」
「いつはりを吐き給ふな。君ごとき覇道の奸雄に何で天子が勅を降さう。まことの詔詞とはここにあるものだ」
と、かれて都にゐた時、董國舅の賜はつた密書の詔しを取出し、玄德は馬上のまま聲高らかに讀みあげた。
その沈痛な容子と、朗々たる音吐に、一瞬、敵味方とも耳をすましたが、終ると共に、玄德の兵がわあつと、正義の軍たる誇りを鯨聲としてあげた。
いつも、朝廷の軍たることをまつ向に宣言して臨む曹操の誇ひが、この日初めて、位置を更へて、彼に官賊の名を取られたやうな形になつた。
彼が激怒したこと、いふまでもない。鼓つぼを叩いて、
「僞詔を持つて、みだりに朝廷の御名を騙る不屆き者。あの玄德めを引ッ掴んで來い」
と、吠えて、許褚がすすむ。
と、厳命した。
「おうつ」

協力的 化膿性疾患 化學療法
内服 短期
……の藥量は快心の治療を始め休藥四日間に化學的撲滅力を集中す

協力相乘作用の再認識
殺菌力の協力的增加

本劑は、一基性化合物(ズルホンアミド)と二基性化合物(ヂメチールアミド)とを、幾多實驗に徴して歸結した獨自のゴール率にて組成したもので、治療効果は是等二種の各々の特長を發するは勿論、更らに二種の協力相乘的の累果を生ずるので、治療範圍は擴張され、治療期間は甚しく短縮される特長を有する。

治癒機轉の促進

その主力は細菌の殺滅力を強め治癒機轉を著しく促進するので例へば、急性慢性症の治療に當つて分泌物の停止膿瘍の自壞排出を初め、發赤腫脹の消退、疼痛の消失の如きが、本劑服用數日中に現れるのは、協力作用による効果と見るが至當である。

化學的治癒へ一路

獨自の協力的効果は、特に定むる三・四服用法で一層促進される即五十四錠(一日三回、一回六錠)を三日間に連續服用し、後四日間休藥するを1クール單位とす。
(注意)治療に當り急性は1クール慢性は4クールを單位としそれにて良果ある場合も、更らに1又は4クール追加が安全である。

最新 多基性・化學療法劑
内服 ケンゴール

自家製劑による治療的經濟的價値
本劑の組成分たる二種の化合物は何れも自家製藥たる爲、高純度を有して効果顯る鮮明な藥價低廉なる故治療上好適至便である。

適應症
扁桃腺炎、丹毒、面皰
腫瘍、中耳炎、膀胱炎
急性淋疾、慢性淋疾

價	量
1クール	五十四錠 一円五十錢
2クール	一〇八錠 二円八十錢
4クール	二一六錠 五円三十錢
病院大量用	五〇〇錠 十二円

寫注 全國藥店にあり 1.御求めの際は必ず「内服ケンゴール」と御指定下さい 2.服用法其他詳細はケンゴール説明書御參照下さい

總代理店 合名會社 河原商店
東京市芝區通新町十三番地
(振替東京三五〇一九番)
(日東製藥合名會社 製品)
AK-2

事變四周年の行事
聖戰完遂に邁進
島都で多彩な催し物

來る七日は支那事變勃發四周年記念日にあたるのでこの日を意義あらしめるべく全國的に記念行事が行はれるが島都臺北では臺北市一般各々聖戰の目的を確把し、愈々其の職域に奉公の誠を盡すと共に不屈國策の示す處に從ひ、實踐以て事變一周年に際し下し賜はつた勅語の御聖旨に副ひ奉らん爲を期して記念行事を計畫中の所三日左記の如く決定した

市民一般行事

△各戶國旗掲揚　七月七日

△默禱實施　七月七日正午のサイレンを合圖に護國の英靈に對する感謝並に出征將兵の武運長久を祈願する爲一分間の默禱を捧げる、尚自動車及び通行人はその際停止の上默禱をなす事

△愛國國旗、貯蓄の勵行　各家庭に於て古新聞、古雜誌、反古紙、ボロギレ、空罐、古金物、古ゴム靴、セルロイド製品（玩具）國筒子の類）等ある時はこれを整理賣却の上一部の金額を加へて記念貯金をなす事

△遺家族慰問、慰問文發送　家庭班毎に家庭的の慰安行事を行ひ且班內よりの出征軍人に對し慰問狀又は慰問袋を發送する等適宜考慮の上實施の事

△神社參拜　適宜參拜する事

團體行事

一、官衙、學校、銀行、會社、工場等

△勅語奉讀式舉行（事變一周年に賜はりたる勅語）

△訓話　市民一般行事に準じ適宜計畫實施の事

二、神社、寺院、教會

△遺家族又は信者を中心に祈願祭又は追悼會を適宜舉行し時局對處の心構へにつき說教をなす事

三、青年團體　臨時動員をなし學校に準じ記念行事を行ふ事

各區實施行事

△常會開催　七月六日夜全市各家庭班常會を開催し、事變記念日における市民實踐事項に關し申合せをなす事

△申合事項の實施　七月七日、前日の常會における申合せを實踐する事

△映畫館　劇場等に於てはなるべく記念日に相應しき映畫又は演劇を上映上演する外幕間の空間又はスライドを用ひて支那事變又は國策徹底上の標語を掲出する事

△商店ではなるべく事變記念日に相應しき裝飾をなし國民の心構へをつくる樣協力する事

△勅語奉讀式其他　一般官衙、實施事項に準じ行ふ

△記念音樂大會　五日午後八時から新公園音樂堂で開催する、曲目は吹奏樂、管絃樂、舞踊、歌謠曲

△遺家族慰安會　軍人援護會臺北市分會主催により七日市公會堂で開催する、目下詳細につき計畫中で山本臺民奉公會事務局長の講演及び映畫の上映がある筈

△支那事變記念映畫大會　市主催で七日午後八時より新公園で開催

△市役所自體の實施行事　一般官衙、實施事項に準じ行ふ

國民赤誠の獻金
銃後民の涙ぐましい報國譜

帝都での行事

【東京發同盟】來る七日の支那事變四周年記念日には各種の記念行事が行はれるが臨時議院、東京府市・大政翼贊會の共同主催で帝國劇場に於て明治神宮で聖戰完遂祈願祭

（カットは陸軍省新作にかかる事變四周年記念ポスター）

【東京發同盟】支那事變ここに四周年陸に海に空に帝國を磐石の安きに置く勇士達に寄せられた一億國民の赤誠は事變勃發以來絶え間なく續々として寄せられ…

事變以來每週……
獻金する美談の主
陸軍省を感激させた佳話集

保護所の止宿者が
寄せた赤誠獻金
海軍省の係員を感激させる

基隆は南方の玄關
市民の發奮を望む
山縣少將離任の辭

【基隆電話】基隆要塞司令官山縣少將は今回…

新任基隆要塞司令官
來る十日の便船

銃後防諜を強化
記念日に一層國民に徹底

【東京發同盟】七月七日の事變記念日を國民に認識させると同時にこれを機會に一層防諜思想を普及させようと防諜協會では…

聖戰四周年を迎ふ
新生中國巡り ⑤

瀨戶內海に似た風光
親日島川石島の長閑さ

【福建省川石島發同盟】我が南支派遣軍…

日夜不斷　の作戰を續けて…

對岸には…

成功群に…

隊長以外　の日本人から…

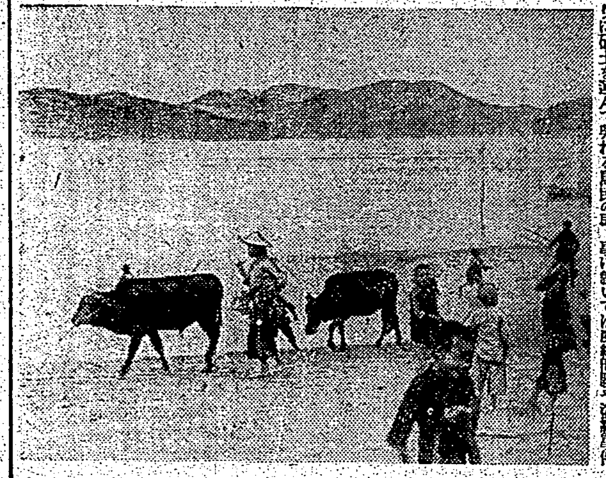

島民達に…

小量位な…

島の實情…

（臺灣日川石島の一場景）（完）

颱風の第二陣
あすは全島で警戒もの

海上警報

【七月三日午前十時五十分臺北測候所發表】…

花蓮郡支會一日に結成式

新竹市支會の役員

南方發展史海の豪族
愈よ近く撮影に着手

蕃地の指導に新しい試み
物心兩方面から明朗政策

その一…

その二…

その三…

夏山に挑む乙女部隊
北一女から先陣

先づ母親から科學再教育
翼贊會調査委員會で評定

少年團の指導講習

しかられた臨時賞與

戰時國民の禁酒生活展

醜吏を暴く公判

本島人一味關西で大詐欺

あすの天氣

概況…

北部地方　東の疾風曇後雨

中部地方　北東の疾風曇後雨

南部地方　北の疾風曇後雨

澎湖地方　北の疾風曇後雨

今夜のラジオ

働いて疲れる人の方に是非

夏負けすると病魔がつけ込む

強歯は

オリオンペン
弾力が適度で書きよく
錆びずに永く使へます
東京　丸善

腸カタルに
本劑は、腸粘膜のカタル糜爛面を被覆治療して健康粘膜に回復させ、さらに腸内に發生する毒素、腐敗醱酵物、有害細菌を吸着殺菌し、急性は勿論、長期にわたる慢性腸カタルによく奏効し、各方面に賞用さる。
ビオトモサフ
特許

姙産婦の榮養に
特に流産・早產の防止に…
ユベラ
東京　田邊商店

迎春花
支那の夢
洋車に乗つて
南海夜曲

毛生え藥
博士創製の
フミナイン
東京藥院

健康化粧に
クラブ美身クリーム

臺日案内
書籍
改姓名參考書
內地式の改姓名の仕方
醫院　性病科　永吉醫院
寫眞　中古カメラ高價買入
スーパーレフ
マリツク・スカメラ
時計眼鏡
メガネは金光堂
ラヂオ器械
洋服
婦人服地新入荷
純本麻服
婦人兒服地
樂器
蓄音器在庫あり
藥種商
梅肉エキス
新古日本刀賣買
冷藏庫
米カマド
節炭コンロ
御國の爲に國債を
山村荷扱所
貝塚伊吹
子供服
婦人服スカート
美容一般
佛壇佛具
佛檀
盆提灯

南方共榮版

米國の極東根據地 比島の近狀を探る

輸出統制法の影響 在留邦商に甚大

去る五月二十八日比島に適用された輸出統制法は極東諸國家殊に日本に對するアメリカの經濟壓迫への露骨な手段であることはかくれもない事實で、セイヤー高等辨務官が「許可證の發給に當つて實際問題として民主主義國へは迅速になされ、全體主義國への許可はどうしても遲滯し勝ちであらう」と言明したことはこれを裏書するものである。かかる名目による經濟壓迫實施によつて大打撃を蒙るものは日本であることは云ふまでもない。即ち我が國は從來比島より麻、鐵鑛、銅鑛、合成鑛、屑鐵、クローム、マンガン鑛等々を輸入してをり、しかもダヴアオの麻産業は邦人によつて多大な資本が投資されてゐるのであり、さらにこれが殆ど邦人輸出商社の手によつてなされてゐた狀態にある。また鑛物類を扱つてきた三井、三菱、岩井、太平鑛業及び石原産業等は何れも甚大な影響は免れず、殊に三井物産支店は其の業務の大半が輸出によつてゐた點よりして深い關心を拂つて來たものである。米國務長官の名に於て比島に於ける輸出許可證を發給することになつてゐる、セイヤー比島駐劄高等辨務官は新聞記者團との會見に於て「同法の目的は比島重要資材が外國に輸出されることを防がんとするにあるがこれは輸出を完全に禁止せんとするものでなく統制せんとするもの[illegible]

品を再輸出するが如きことなきや」との訓令を發し調査方を命じたといはれ、これが統制は高等辨務官附陸軍顧問ウイロビー及び駐比米國商務官スタイニトーフ兩氏によつて實施されたものであるが、本格的強化に從つてさらに米國より國務省統制課次長ヨスト、輸出統制局次長ケツケリングの兩氏が急據次いでクリツパー機で來島した。さらに米國務省はこれが許可證發給主任にさきにスタンダード・バキューム石油會社マニラ支局長として永年比島に滯在してゐたフレデリック・ノーブル氏を任命、恒久的事務所を設けて一切の事務が取扱はれる模樣である

[illegible]

比島經濟の矛盾 米國懷柔に躍起

一方これが現當局の比島適用を比島民自身はいかにみてゐるであらうか、ケソン大統領はさきに比島産品が日本並びにソ聯を通じてドイツに送られてゐるとの新聞紙の噂に聰へて米國務省に對し「若し米國がのぞむなら比島物産の獨裁國への輸出措置に應ずる用意ある」旨申入れ、比島政府も亦同樣態度をとつたのであるが、一般民衆は現在比島が未曾有の船腹不足による物資の輸出困難、さらに農産物の暴落、歐洲市場の喪失等によつて深刻な不況に喘ぐ今日、しても米國のお先棒をかつぐには餘りにも大きな代價であり、負擔であるとなす向の多いことは注目される。當地の比人經營三邦字誌「グラフイック」が指摘する如く

一九三九年三百六十萬比に上るコプラの輸出先であつたドイツ、オランダを失つた現在、さらに日本のみに限られてゐた銅及錫、並びにクノン鑛、マンガン鑛の市場を失ふことになり、次いではタイ、佛印等東亞諸國への輸出の殆ど全部を失ふことになるからである。この間にあつて朝刊トリビユン紙は輸出統制法の適用による比島[illegible]

一路突き進む 米比合體の道

過般のルーズヴエルト米大統領の聲明談による米國の無制限非常時宣言は比島にも多大の關係をもつものとして當地各方面で注目されてゐたが、エリサルデ駐米委員は六月十五日右の結果比島に及ぼす影響につきケソン大統領宛報告を寄せてゐる、比島に關係ある諸點は

一、米大統領は外國爲替取引、金銀塊、金銀貨の輸出、蓄藏等を規正することが出來る

一、米國の第三國貿易が外國の通貨下落により影響を受けた場合は大統領はドル貨の重量を五十%乃至六十%に低下せしめることが出來る

[illegible]

澳門日語研究所

日本語を學ぶマカオの青年達

ここポルトガルの植民地にも興亞の機運は日々展けゆく

外人登錄法へ 在留邦人の準備

いはゆる外人登錄法は五月十[illegible]

[illegible]

風俗に映る改革の動き

タイ國の戴帽運動

【盤谷若林本社特派員發】新興[illegible]

[illegible]

寫眞は制帽の女學生達

意氣揚る泰の若人

【盤谷本社特派員發】國民會議[illegible]

[illegible]

商況（三日）

東京銀行實株

[illegible]

東京國債前場

[illegible]

東京短期前場

[illegible]

東京短期日步

[illegible]

東短取組高

[illegible]

東京長期前場

[illegible]

東京長期總取組

[illegible]

大阪短期前場

[illegible]

大阪短期日步

[illegible]

大阪長期前場

[illegible]

横濱生絲前場

[illegible]

株式社債

[illegible]

爲替

[illegible]

銀塊

[illegible]

棉花

[illegible]

小麥

[illegible]

砂糖

[illegible]

神戸爲替

[illegible]

正金建値

[illegible]

上海爲替

[illegible]

同軍票

[illegible]

レミントン
複寫紙なら
筆記用
タイプ用
株式會社 福井商店 東京・大阪

虛弱体質に
三共肝乳
芳香と酸味とにより服用し易く、消化吸收容易
一般肝油の適應症に對し奏效速かなり
SANKYO 三共
東京市日本橋區室町 三共株式會社
臺北出張所 臺北市榮町一丁目
優良藥品の商標
001.U.027

日本曹達株式會社製
衣服を護る
素晴しい化學の力で
害虫は勿論害虫卵までも根絕させる
防虫劑です！
（全國有名藥店百貨店ニアリ）
一ケ入三十錢
見本進呈
日曹腦
殺虫・カビ止
發賣元 合名會社 藤本商店 大阪東區道修町

頭痛に
ノーシン

衞ってグズ疲れる方も是非一讀
夏負けすると
病魔がつけ込む
ナゼでせう―
頭がボケて軀はだるく
のぼせ、めまひ、肩凝りや
根氣薄らぎ夜分眠れぬ人
―先づ血液に御注意―
ではどうすれば
病原ふる血が取れるか…
無代進呈
フルチル錠
排毒と順血に
東京 古賀學研究所
16.7.B.24.

百萬人の強壯劑
肝油に勝る
活性ヨード
ビタミン劑
ネオスエーは海草の精分であるヨードの治療及體質改善の効果と肝油の精分であるビタミンＡＤの高度の榮養効果とを一つに合せた活性ヨードビタミン劑である
ヨードの働きで
腺病質・神經衰弱
肋膜炎・榮養不良
肺結核・常習頭痛
高血壓・潜伏黴毒
ビタミンの働きで
お子様の健康増進には美味で効めの早いお子様強壯劑
コドモネオス
ネオスエー
N 110

強齒は健康の基！
資生堂中煉齒磨
SHISEIDO GINZA TOKYO
東京 銀座 資生堂

濃厚肝油 ビオスボン
一粒のビタミン含有量
Ａ五〇〇〇國際單位
Ｄ一〇〇〇國際單位
疲れる人は…
ビタミンを攝れ・
疲れた時は是非ビオスボンを服んで下さい！即ち元氣を盛り返します！
甘味を嫌ふ方に
濃厚ビタミン油球 ビタポリン
御子様に軟かで美味しい
濃厚ビタミン肝油粒 糖衣 ビオスゼリー
―含有量は何れも同じです
用量・大人―一日―二粒
小人―一日―一粒
發賣元 東京市下谷區竹町 葛原工業所藥品部
台灣總代理店 台北市本町 藤田本店藥品部

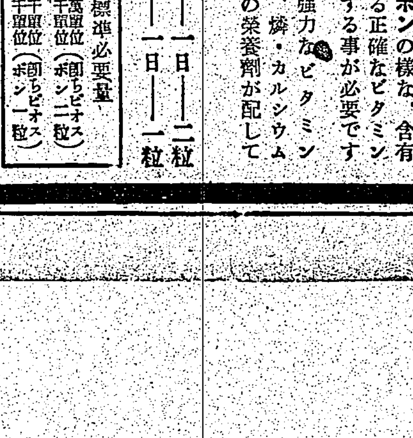

成層圏 (5)

廣津和郎作 大貫松三畫

蓼科山（五）

「畜生、さうだ、殘念だけれども、この女のいふ事はほんたうだ」

寢々しさと口惜しさとの間に、併し紺野三郎はかういふ素直な、冷靜な反省の出來る性格をもつてゐた。たとひ藤の口からいはれたところで、ほんたうの事はほんたうだ。アマチユアの小娘の口から出たにしたつて、眞實は眞實だ。

——さうだ、自分の繪は「女の山」の名にふさはしい優しい山容ばかりに心を奪はれてゐて、最も巨大な重を忘れてゐたのだ。山の大きさ、高さ、それから來る犯し難い威嚴を忘れてゐたのだ。優しさと共にそれが出なければ、蓼科山を描いたとはいはれない。これではどんなに出來上つてゐても箱庭の山だといはれても仕方がない。

ぼんやりしてゐるところを「喝をつけ！」と頭から怒鳴られて、はつと夢の醒めたやうな、そんな感じだつた。

「よし、ぶち毀して最初からやり直してやれ！」と彼は心に思ひた。

よく纏まつてゐて惜い氣もするが、併しそのよく纏まつてゐるといふ事までが、物足りなくなり始めると、一層物足りない理由になつて來る。——彼はもう少女に反感しようなどといふ氣はなくなつた。

少女に教へられた物足りなさは、はつきり自分が自分自身にいひ聞かせる物足りなさになつて來たのだ。

「よし、あの高さに肉薄してやらなければ、あの大きさ、あの威嚴に肉薄してやらなければ……」

彼はかう心に叫びながら、新しくやり直す氣で、畫面の上に思ひ切つた筆を動かし始めた。出來上つた繪が無殘に毀れて行つた。畫面の到るところにあつた調和がぐんぐん破壞されて行つた。……彼は夢中であつた。もう少女の黑い髮の毛の風になびくのも、白いスウエータがちらちらするのも眼に這入らなくなつた。それはかりではない、少女の存在そのものも今は彼は忘れてしまつたといつて好かつた。

彼の眼には蓼科山ばかりがあつた。その大きさと高さと威嚴とに肉薄しようとすると、それは彼が上に高く、大きく、威嚴を以て壓迫して來る。——彼はうんうん唸りながら畫筆でそれに惡戰して行つた。

暫らくさうして無我夢中に畫筆を揮つて山と戰つてゐたが、へとへとに疲れ切つて來たので、一息しようと思つて、パレットを草の上に置き、バツトを出しながら、ふと氣がつくと、少女の姿はもう見えなかつた。さういへば、さつき確かに彼女は繪の道具を片付けかけてゐたやうであつた。それだから多分あの時引揚げて行つてしまつたのであらうが、それがはつきり意識に來なかつた程、彼は無我夢中で山に肉薄してゐたわけなのである。

彼はその日宿に歸ると、東京の友達の三浦宛に向つてかういふ手紙を書いた。

「今日から全部やり直しだ。殘念ながらぶち毀した。又一からかけたのだがぶち毀した。どんなものか、十日かかるか自分でも見當がつかない。それで君にこれ以上心配かけるのは濟まないと思ふが、無理な足りつただけ、繪のふところが狂つて來たわけだ。その間の手繰合にまた一層び出來ないか。君から頼んで貰へまいか」

落合氏といふのは△△畫廊の主で、三浦のパトロンとなつてゐる繪の好きな實業家であつた。三浦の口添へで、この落合氏は時々紺野三郎の繪をも買つて呉れるのである。

圍碁する心

岩本薰

碁は、碁それ自身の存在であるから、碁そのものに對して、時代性や社會性や、國民性が附與することは、いささかならず無理を伴ふが、しかし、碁技はもとより人の創造するものであり、これを深め、これを拓き、更に「道」にまで昂めてゆくことは、全く碁に從事する者の心構へ一つであるから、そこにある角度からそれらのものが求められたとしても、必ずしも不自然ではない。

さしは將棋が盛んであれば、それでよかつた。職人は職人として、それぞれの世界で生きてゐればそれでよかつた。職人は職人で、眼に一丁字なくとも、心に一片の邪念なくとも、別に異とする事はなかつた。國家も社會も、それらの人々に向つて、他の何ものをも要求しなかつた。しかし今はさうでなくなつた。

國家興亡の、興るか亡るかの大きい歷史的轉換期に、天下十九路上を馳驅するは一大混沌を以て打開の民族的雄叫びは、滔々として、旋風の如くに祖國を吹きまくる……。

この時、世上何人と雖も唯單に限られたる自己の持場にのみしがみついて居る事は容されない。自己の持場を守ると同時に、より大なる念に馳せ參じなければならぬ。否、自己の持場を修むる事が、其のまゝより大なる道の打開に役立たねばならぬ。

我等は「個」であると同時に全體であり、全體であつて初めて「個」が容される。否我等の「個」は、國民全體の有機的一分子としてのみ、其の存在が容認される。これを碁に觀る——石子は三百六十一の何れに置かれても、それを打つ人の自由であるから、從つて多く含むべき理由はない。しかし、石子がそれぞれ其の存在を主張し、理由と生命を持つためには、やはり厳密なる位置の盤上に上らなければならぬ。況んや一局の碁として完成され、有終の美を飾るためには、第一着から最後のハネツギまで、寸毫の緩怠も許されぬ。そこには一路も弛緩も容されぬ。

一局の碁として完成され、有終の美を飾るためには、第一石から最後の一手まで、寸毫の一部分と、而して全局とに夫々び付いてゐる有機的な関係のある事が要求される。此の場合「個」たる一石乃至一部分は、全局を構成する一分子としてのみ、其の手段が容認される。我等は全局のための一子として、全局の完成に參加しなければならぬ。全局が有終の美をむすぶためには、よし捨んで捨石となる事をも辭してはならない。

先般同院吳七段は碁を以て渡満したが、最近「日滿交歡」を通じて直接ピタリ躍動に來るものは、石一つと雖も一と語つてゐる。また同院瀬田五段は、やはり碁を以て南米を巡遊して來たが、ドイツ及びアメリカの碁に對する關心は正に驚くべきものがある。

碁の盤上に國際的なものはないといふが、碁はそれにも増して國際的である。言葉が通じなくとも、國境を異にしても生活が違つても、碁によつて相通ずる。碁は自然とお互ひの氣持がわかり、且つほぐれてゆく。斯くて碁は互に理解しあふものである。

天下の碁譜は何れの日に始まるのか、それは我等の窺知し得る處でない。ただ此の猛り狂ふ地上の一角で、有難い大御光に光被されつつ、靜かに盤前に端座してゐると思へば勿體ない極みである。致くしての期待と、希望と、信念と、使命とを持ちたいと思ふ。

天下の碁聖は何れの日に始まるのか……我等は碁を愛する心を以て、國際的な使命にいそしんで、國民としての赤誠を披瀝したいと思ふ。

——筆者は日本棋院 圍碁七段

童心にうつる國際問題

眞杉靜枝

けさの新聞によると、文部省は此の度教科書の印刷にかかるのに、この頃のやうに國際情勢が敏感きはまりない有樣だと、修正が間にあはず困つてゐるといふ記事があつた。それは主に地理の教科書のことを云はれてゐるのであつて、これはまだ帝國の公式態度が出てゐない（例へばギリシヤはすでにないが？）といふやうな不明なところがあつて、地圖の染め分けに立ち迷ふ、といふ有樣がみられると云ふことであつた。

その問題はともかく、教室の方法で處置されるやうすであつたが、これと同じやうなことが眼にみえない國際間の考へ方の上にも、もたらされてゐるのではないか、と思はれる。

さきごろ、ある地方の教員の方たちの間で、國際的な時局研究會といふものが設けられ、できるだけ政治の現實を知り、それを兒童の教育方針の上にもちひねばならない、と考へてゐるといふやうなことであつた。

これとは別に、いつであつたか子供にみせる映畫をちよつとのぞいてみたら、英國の子供達の遊んでゐる場面をとつた寫眞があつて、その映畫の説明者が、その英國のことを、大へんむつかしい言葉で説明してゐた。この間までは日本と仲よしのお國でしたが……といふのである。……その英國が今までのやうな説明の必要なしに、日本と仲よしのお國の……といふやうな説明をもつて接されるやうな國際情勢になつてゐる。

こんな風に移り變りの多いことが教師となつてゐる難しい今の國際間のありさまは、はたしてそれほど敏感に、子供の耳に入れなくてはならないものであらうか。教育者の時局研究は、誰よりも眞さきに必要なことであらうけれど、問題は、その研究の結果がよき國民としての正しい理解のもとに、いかに童心を擁護するかといふところにおかれねばならない。これはあたりまへのはなしだが……。

素木洋一君の繪

鹽月桃甫

當時天才少年畫家と稱せられた素木洋一君が、十三歳の頃、父君素木博士の自慢の光榮と共に、その作品を總督館階上廣間で展覽した。ところが、洋一少年の熱心無垢、天衣無縫、眞心躍如たる自由畫の方が、大そうな人氣で、此の少年畫家に刺戟されて故倉岡博士や故保原士など、御醫者たちが、油繪をはじめて展覽會を開く、又それにつれられて繪の好きな人たちが盛んにかくやうになり、それが地方にも及び、かくて臺展が創設せられた。洋一君近く作品を展覽する。いろいろの意味で喜しめると思ふ。

——筆者は洋畫家——

俳句

山本孕江選

殘照の宿にて　北原　眞水
藤椅子を籐窓見ゆる宿借りに　北　小峠　昭華
浅茂く藤椅子松ふ温泉の宿　北　東野　海郎
バス憩し土語は解るごとくなる　北　勝田　芳仲
藤椅子に木登りとかげ見飽かなく　北　三巻　吉子
立ちそめし郡子の夕風藤椅子　北　伊藤津留女
水牛の泉上げ走る夕立かな　北　永渕　鳥山
藤椅子しまづ藤椅子に寛ろがん　
事務とし朧雲々といふべかり　孕　江

二十四棋士勝繼戰

△六段 飯塚勘一郎（平手先）▲六段 松下 力

（第四十八回の第3局）（圖は前回四五步迄）

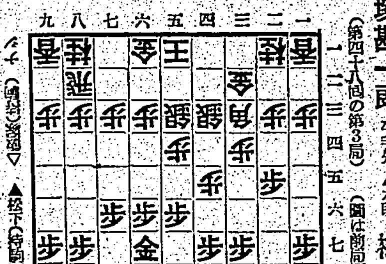

▲七七銀（一分）△四二玉（3分）▲二八飛（一）
▲二四步（一）△同　步（一）
▲同　角（一）△同　角（一）指手 廿九手 持時間各九時間
▲同　飛（一）△二三歩（一）消費時間 ▲一時間二十四分 △一時間二十四分

晴れやらぬ心！

觀戰記 金 易二郎

一筋の歩は切らせませう、然そのかはり四五步と四筋の突出をもつて飯塚六段は巧みに局面の均衡を保つたのである

だが、松下六段は直ちに二四歩と突き捨て…に△二三歩と打つ手もないではないが、

銀と立つて待機したが、其で四六歩と指す手はなかつたらうか？ 四六同步なら、同角、四五步、二四步と手順に目的を達す示れを出來るのだが、……ともあれ、其れ等の可否は名人の批評を待つと しよう

飯塚君は四筋の突出を機に乗りと盛り返し、一歩を持つ此が明白だが、これに對して松下氏が此止すべく正面から火華を散らして爭ひに出るか？又自ら他の筋に位置を求めて均衡を計るか？二筋の歩が眼前に横がつてゐる

さて、面白くなつて來たぞ、と私は局面の進展を見守れば、松下君は勢ひも鋭く、▲二四步、△同步、▲同角、と飛先からの進軍を開始して來た

すると飯塚君はノータイムで素直に△同角と應戰、「成る程」此で二三步と打つ手もないではないが、單に六八角と明かれてゐると敵に一歩握らしたのが大きく響いて來るし、又盛り上るにも支障を來たすであらう

松下君は全く想ひ通りに▲二四同飛と進んで、敵の△二三歩、二筋の防戰にスルくと飛を引いて▲二八飛と元の位置に戻したが、松下氏の狙は晴れぐとはしてゐなかつた、普通なら飛先を切れば満足する處なのだが……その惱みは多分敵に四五歩と位を張られた點ではなからうか？それも

木村名人講評

確かに一理ある趣向だが、何等の代償もなく、無條件で飛先の歩を換へられる苦があるなどは、

その不滿を胸裡に留いて心の安住を失つては……と私は松下氏の心中を察し、いらざる詮索を病んだ

先手二四步は先の歩を既推しつつ玉の安定を計つて至當である。後手四二玉は緩い、四五步とした以上は四四銀、三六步、五二飛と攻勢を取るべきであう、三三步が五歩なら三三歩で… 現化に出る趣がある

本社主催 日本棋院後援 十人抜大碁戰

（第一局の三）

先（相先）二段 藤澤庫之助（一の三目平の出し）
五段 福田正義

持時間 各十時間 一分以内打ち切り
（消費時間）黑四時間 白…

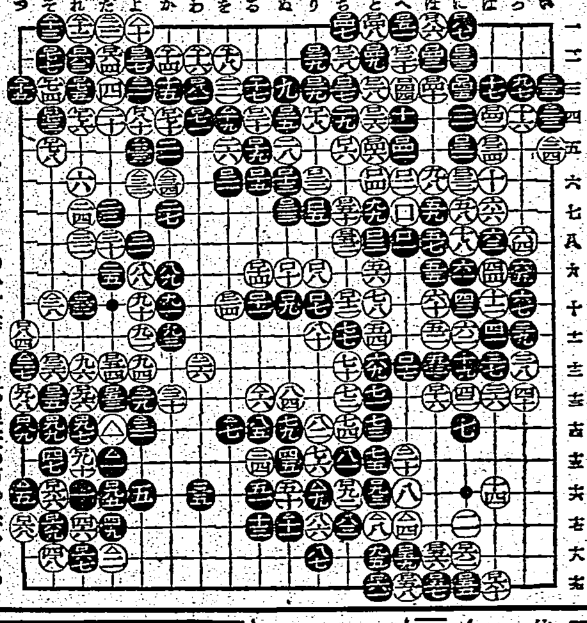

○六八…　○口十四… ●口十三 ●口十五…

白堂々の押切り

評解 七段 岩本 薰

【總評】最後に至つて數十手に亘る大劫爭の結果、黑は左下隅の石は取切つたが、その代價として白は二十九、三十一の石を取込んで置いた上邊の地を、折角取込んで置いた上邊の地を、再び白の蹂躪にまかすこととなつては既に寄せはない、潔く投了となつて、白堂々の勝收である

【敗着の檢討】◇白十四が問題とされた手であり、十六、十八と右上邊を圍つた手法についても、白の思惑として何うかと思はれる點なしとしないが、白はこれのみに止まらず更に左上隅を二十と打つに至つて、評者は寧ろその餘裕に驚く

◇黑十九と右邊を一間に開いた手が疑問であつて、これは「ヘノ十四」と立つて置く方が逃げ易く無難であつた

◇白二十と非常に緊くして來てゐるときに黒二十一に飛んだのは何うであつたか、二二に飛んでも猶きである

全にこれに成功したものと見るべきである

に見せて、此邊の黑の破綻を相當に穿撃して劫すとところなく、然も完全にこれに成功したものと見るべきである

◇下邊における黑四五のツケが一大緩着といふべく、此着の敗因は遠く此處に胚胎したものといふも過言でなく、此手では絶對に右邊の黑石に「石補つて置かねばならなかつた、その後白の攻めに左下邊を八と切られたり、九五と劫の恐怖にカケツイだりする必要もあつたと見るべきであつた

◇右上隅を黑九七と押さへていたのは、勝負の腕硬手段であつたが、反對に白から九八とハネられ、その後黒も大いに苦鬪したが遂にその效なく、一局を放了したが

◇敗因は全く四五のツケにありと見るべく、それに次いで九五とカケツイだ誤作が指摘される、あそこで敢然劫を頑張るべきであつた

次の對局者 五段（先）藤澤庫之助 六段 前田陳爾 評者 瀬越七段

今晩の映畫

■臺灣劇場 還正午上映 1温泉風物誌 2アサヒホームグラフ 3空の少年兵 4父なきあと

■芳乃館 還正午上映 1金毛狐 2花嫁の喧嘩 3細川血達磨

■新世界館 還正午上映 1盛夏の日活浪曲大會 2日映時局ニュース 3國園の花嫁

■國際館 還正午上映 1日本ニュース 2大いなる惑星 3[illegible]の影

■第二世界館 還正午上映 1アサヒホームグラフ 2心の太陽 3私には夫がある

■大世界館 還正午上映 1今宵も樂しく 2大平原

特別廣告

東宝

待望久しき絶讃の名篇

四日封切

白鷺（しらさぎ）

原作・泉鏡花

これほどあなたの心に訴へる映畫がありませうか！

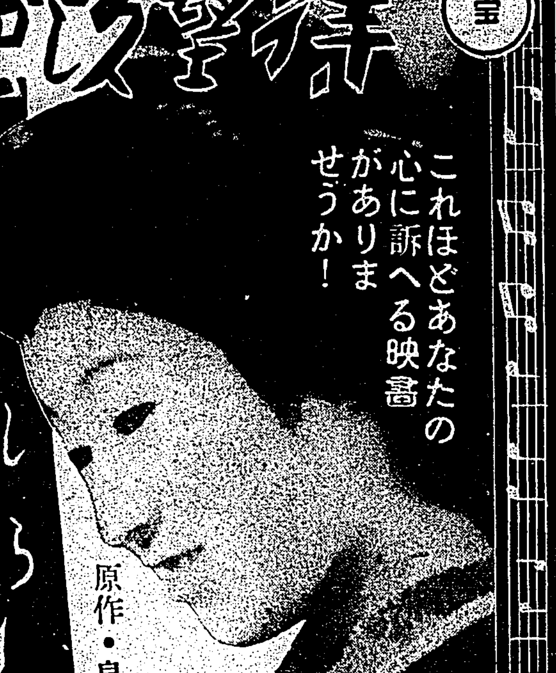

入江たか子

東寶が誇る十一大スターの火の出るやうな大競演！

黒川彌太郎・河津清三郎
岸井明・丸山定夫
大川平八郎・杉村春子
澤村貞子
千葉早智子・清川玉枝
高田稔

演出 島津保次郎

撮影・鈴木博
美術・小村雪岱
製作・田村道美

東寶映畫臺灣配給所

全島系統館・順次上映

御觀覽料 階上一圓二〇錢・階下八〇錢（稅共）

東寶直營國際館

支那事變四周年記念日

特輯番組

4日より7日

荒野の叫び

父よあなたは強かった

川崎・水戸・坪内 原研吉作品

銀幕に盛る感激の大熱唱

興亞映畫 金田繁★性丸浩★演出
松竹・興亞映畫合同 オールスター 山本禮三郎 主演

見よ土の巨人二宮尊徳の血と汗と涙で綴る生涯

50錢均一（稅共） 台割

健康增進に

ネオトン

柳澤洋行　（全國有名藥房販賣）

銃砲は金丸に限る

鵠金丸銃砲店

ダン 強精劑

東京 日本生化學研究所

家族デー

五百年後の世界

他・猛獸映畫 マンガ・ニュース

大人三〇錢 小人二〇錢

4日5日 於公會堂

百夕の殺菌と消化に

慰問にこれから益々欠かせぬ

病原の殖える夏！

殊に消化不良に基く障碍激增

仁丹を絶やさず朝夕食後數粒宛御活用になれば

●口から入る病原を防除し

●胃腸を強め、消化は旺盛

暑さに負けぬ潑剌たる体力を創る

頭痛に 暑さに増える頭痛めまひ、

疲勞に 疲れ、倦怠など爽かに一掃！

仁丹

肝油以上 三種の効果

農林省水產試驗場創製

ビタミンAD＋B2＋肝臟實質

國家の研究機關が創製

國民體位向上の叫ばれてゐる時——

エーデーは農林省水產試驗場がA・D・B2濃厚なる極洋產特殊水產動物（Balaenoptera physalus）の肝臟實質を天然のまゝ藥劑化し、之を國策會社が良心的技術で製造する唯一の製劑で、國民的高度榮養劑として推奬される

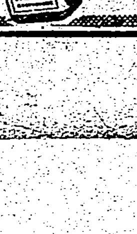

A・D單位不變

胃腸障害絶無

從來の肝油やA・D球と異り、非油狀で、しかも易吸性の甘美糖衣錠であるから、消化を害せず、嘔氣なく、A・D單位永年不變—老人、子供、殊に病弱者や重患後の補强に好適です

肝油以上

エーデーは一劑で、肝油劑・B2劑、肝臟劑の三種の効果を天然のまゝ有し、左の疾患に特に著しい効果がある

結核　食慾不振　貧血

虛弱兒　發育不全　胃腸病

姙產婦　榮養補給　乳汁分泌

病衰時　抵抗力增强　疲勞恢復

百錠 二圓三十錢

エーデー A-D

製造元 東京芝公園 わかもと本舖

販賣元 水產化學工業株式會社